



# RENDICIÓN DE CUENTAS 2024.



## INFORME PRELIMINAR GAD PARROQUIAL CANUTO.

### PRESENTACIÓN

Propiciar la participación ciudadana y transparentar la información pública, es una obligación para toda institución que maneje recursos del estado así lo establece la constitución del 2008 en el Art. 61 “Fiscalizar los actos del poder público” y el Art. # 88 de la LOPCCS.

En base a lo expuesto y considerando la normativa vigente, se plantean los siguientes objetivos para desarrollar el proceso de rendición de cuentas.

La rendición de cuentas es un proceso metódico, deliberado, participativo, universal, que involucra a autoridades, servidores públicos, quienes están obligados a informar y someterse a evaluación de la ciudadanía por las acciones u omisiones en el ejercicio de su gestión en la administración de recursos públicos.

En base a lo expuesto y considerando la normativa vigente, se plantean los siguientes objetivos para desarrollar el proceso de rendición de cuentas.

#### **1.- OBJETIVO GENERAL:**

Transparentar la información, propiciando el ejercicio ciudadano de control social cumpliendo las políticas públicas y las normativas emitidas por el CPCCS del periodo fiscal 2024, para mejorar los servicios prestados por la Institución.

**1.1 OBJETIVO ESPECÍFICO.** - Implementar las diferentes fases del proceso de rendición de cuentas del período 2024, en base a las directrices emitidas por el Consejo de Participación Ciudadana y Control Social.

**1.2.- OBJETIVO ESPECÍFICO.** - Estructurar el cronograma de trabajo detallando las actividades, las personas encargadas de ejecutarlas y los plazos que permitan llevar a cabo el proceso de rendición de cuentas en el tiempo establecido por el CPCCS.

**1.3.-OBJETIVO ESPECÍFICO.** - Crear espacios con la ciudadanía para fomentar la participación y control social.



## INFORMACIÓN DE PROGRAMAS Y PROYECTOS POR COMPONENTES.

### 1.- COMPONENTE **BIOFÍSICO.**

#### OBJETIVOS ESTRATÉGICOS:

- 1.- PRESERVAR LA BIODIVERSIDAD DE LA PARROQUIA CANUTO.
- 2.- DISMINUIR LOS ÍNDICES DE CONTAMINACIÓN EN LA PARROQUIA CANUTO.



**PROYECTOS EJECUTADOS  
MONTO DE INVERSIÓN**



## AMBIENTE

Se trabajó en convenio con el Gad Bolívar y la ESPAM y Unidades Educativas, la reforestación de la vía Canuto- Calceta. Sin monto de inversión



Proyecto de Restauración Forestal y Protección de fuentes hídricas en Canuto a través de REM-ECUADOR y FEPP, en la parroquia se consideró 120 hectáreas entre las comunidades El Páramo, Las Lozas, Las Habrás, San Antonio, Hueso de Vaca, Canuto, La Juanita,



Se coordinó acciones con el MAATE y GADMCH, GPM. para tratar el problema de contaminación ambiental provocado por las aguas residuales en el GADP Canuto.





## 2.- COMPONENTE SOCIO CULTURAL

### OBJETIVOS ESTRATÉGICOS

- 1.- Mejorar y dar mantenimiento a los espacios públicos y áreas recreativas, y culturales.
- 2.- impulsar el rescate de la cultura, el patrimonio autóctono y la integración inclusiva desde la igualdad que garantice el pleno ejercicio de los derechos de la población.



**PROYECTOS EJECUTADOS**  
**MONTO DE INVERSIÓN: \$ 61.970.40**



## ESPACIOS VERDES

Se realizaron 16 mingas de mantenimiento y jardinerías en parques, áreas verdes y espacios públicos de la Parroquia Canuto. MONTO DE INVERSIÓN \$ 17.799,99





## GRUPOS DE ATENCIÓN PRIORITARIA.

Se atendió bajo la modalidad de convenio a grupos de mujeres de ASOTEX con un monto de inversión de \$ 22.902.20



## DEPORTE Y RECREACIÓN

Se ejecutó el proyecto “Entrenando valores” en convenio con el GPM, que benefició a 450 niños de 6 a 17 años. En las comunidades de Tarugo, Casa Grande, Mocoral, La Chorrera, La piñuela, Canuto Centro. Monto de inversión \$ 9.069.09





## ADULTO MAYOR

### ATENCIÓN A LOS ADULTOS MAYORES

En coordinación con el MIES realizó una actividad de integración del programa Atención en el hogar y la comunidad a personas con discapacidad.



## NIÑOS

### ATENCIÓN A LACTANTES

El Gad parroquial en coordinación con el MIES y el MSP dentro del programa de CNH atendió con una brigada médica en la comunidad de la Chorrera.





## SALUD

### ATENCIÓN A LOS AFECTADOS POR INUDACIONES

En coordinación con el Gad. Chone y la Secretaria de Gestión de Riesgo se realizó el levantamiento de información de los afectados por la etapa invernal para la entrega de ayuda emergente.





## CULTURA Y PATRIMONIO.

### FIESTAS PARROQUIALES

Se Planificaron diversas actividades por los 162 años de vida parroquial.





## FIESTAS PATRONALES

Se Participó en las actividades de las fiestas Patronales.



## FESTIVAL CAÑAVERAL DE CANUTO

Se Planificó y acompañó en la Tradicional Fiesta Navideña





## 3.- COMPONENTE ECONÓMICO PRODUCTIVO.

### OBJETIVO ESTRATÉGICO:

Fortalecer e incentivar la producción de cultivos propios de la zona, el aprovechamiento de sus bondades naturales y la capacidad del recurso humano.



PROYECTO EJECUTADO 2

MONTO DE INVERSIÓN 1.200



## FERIA DE EMPRENDIMIENTO

En el mes de agosto se realizó la primera feria de emprendimiento denominada GASTRO RURAL en coordinación



## FERIA PRODUCTIVA

En el mes de noviembre se realizó el festival de la yuca en coordinación con el GAD de Chone y la asociación ASOPROARTEMCA.





## 4.- COMPONENTE DE ASENTAMIENTOS HUMANOS CONECTIVIDAD ELECTRICIDAD

### OBJETIVOS ESTRATÉGICOS

- 1.- MEJORAR LA CALIDAD DE VIDA DE LA POBLACIÓN, EL ACCESO Y DOTACIÓN DE LOS SERVICIOS BÁSICOS.
- 2.- GESTIONAR Y COORDINAR EL MEJORAMIENTO AL ACCESO VIAL, SERVICIO DE TRANSPORTE, COMUNICACIÓN ENERGÍA



PROYECTOS EJECUTADOS

MONTO DE INVERSIÓN \$ 65.944,08



## VIALIDAD

Se coordinó con el MTOP la atención oportuna al hundimiento en la vía Canuto-Calceta.





## VIALIDAD RURAL

En coordinación con el Gad Chone y maquinaria del Gad parroquial se atendió la comunidad de San Elías, el paso del río a la comunidad La Mocora y la calle Pichincha,





Con maquinaria del Gad parroquial se atendieron las comunidades: La Rivera, Sector la Juanita, Hueso de Vaca, Rio Grande, San Antonio , La Poza, Buenaventura, La piñuela, La Mocora, Culantrillo, Las cruces, Pichilingo, Las Cruces-Guional, MONTO DE INVERSIÓN \$ 60.587,65

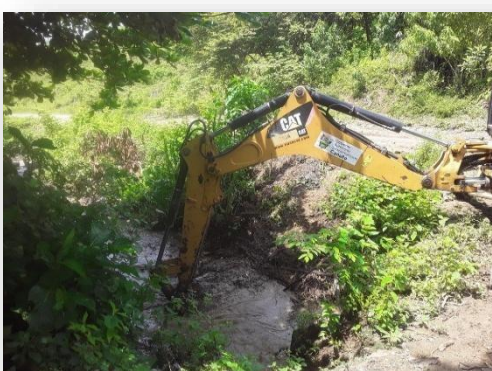



En coordinación con el Gobierno Provincial, se realizó la limpieza y colocación de tubos en pase de río en la Comunidad Bejuquillo-adentro, el desazolve del Balneario La Poza, la vía Canuto-Chorrera-Rio Grande, El descanso, la Palma.





En coordinación con el Gobierno Provincial, el Gobierno Cantonal y el Gobierno Parroquial se ejecutó el mejoramiento de las calles en el casco urbano de canuto a través de un convenio Tripartito.

MONTO DE INVERSIÓN \$ 8.460.





## PROYECTOS

Difusión y publicidad de la ejecución de la obra Canuto. Proyecto de construcción de aceras en la calle Sucre. \$ 1.780

## BANCO DE PROYECTOS

Honorarios por contratos de servicios para banco de Proyectos de infraestructura \$ 3.636

## SUELDOS

Pago de Sueldo Chofer de volqueta y retroexcavadora y auxiliar \$ 22.502,13

## COMBUSTIBLE EQUIPO CAMINERO

Adquisición de combustible para equipo caminero de del 2024 \$6.683.23

## MANTENIMIENTO DE EQUIPO CAMINERO

Adquisición de neumáticos para la volqueta y retroexcavadora \$ 5.182,66

Mantenimiento correctivo para la volqueta y retroexcavadora \$ 19.569,43

Servicio preventivo para las maquinarias. volqueta y retroexcavadora \$ 6.650,03



## 5.- COMPONENTE POLÍTICO INSTITUCIONAL.

### OBJETIVO ESTRATÉGICO

1.- Consolidar la operatividad, gobernanza territorial, garantizando el derecho de participación y control social en la parroquia.



**MONTO DE INVERSIÓN      \$    130.114.33**



## Participación Ciudadana

En coordinación con el Gobierno Provincial y avalado por la Universidad Técnica de Manabí se ejecutó el proyecto “Formación Ciudadana y Liderazgo Territorial en tu Parroquia”.



## Participación Ciudadana

En coordinación con la Asamblea ciudadana local se trabajó Presupuesto Participativo, rendición de cuentas del periodo 2023





## Fortalecimiento Institucional

Capacitación al personal administrativo y operativo del GAD Parroquial canuto. Monto de Inversión \$ 3.000



## SUELDOS Y SALARIOS

Pago de remuneración y beneficios de ley al Ejecutivo, Legislativo y Administrativo \$ 104.969,52

## GASTOS ADMINISTRATIVOS

Gastos financieros, transferencias y donaciones CONAGOPARE Y CONTRALORÍA \$ 10.921,87

Mantenimiento de aires, insumos de oficina, equipo de oficina y otros.  
\$ 7.912,55

Pago de servicios básicos Energía, telecomunicaciones  
\$ 3.320,13



## 6.- COMPONENTE DE RIESGO

### OBJETIVO ESTRATÉGICO

Objetivo estratégico: 1.- Aumentar la capacidad de respuesta de la población ante amenazas naturales y/ antrópicas.



PROYECTOS

MONTO DE INVERSIÓN



## ZONAS DE RIESGO

Se atendió con maquinaria del GAD CANUTO, la emergencia que se presentó en la comunidad de la Piñuela debido a las fuertes lluvias .



## CAPACITACIÓN DE RIESGO

Se coordinó capacitación Financiera de parte de la Dirección de Riesgos del GAD Municipal Chone.





## PREGUNTAS PLANTEADAS POR LA CIUDADANÍA AL GAD PARROQUIAL DE CANUTO.

### COMPONENTE BIOFÍSICO

**¿Cuántas y cuáles comunidades fueron beneficiadas con las hectáreas de reforestación?  
¿Así mismo explique con qué tipo de flora fueron reforestadas las áreas en mención y  
cuál será el beneficio en el futuro?**

A través del Ministerio del Ambiente se manejó el programa REM (Reducción de Emisiones por Deforestación) con fondos de Cooperación Alemana y Noruega, este proyecto ejecutado en los cantones Pichincha y Chone abarca las parroquias de Barraganete, con 180 hectáreas entre activas y pasivas y Canuto con 120 hectáreas como parte de éste proyecto, 72 hectáreas entre Agro forestal, Bosque, Silvo Pastoril, y 48 hectáreas pasivas, las mismas que están distribuidas entre las comunidades de: El Páramo, Las Lozas, Las Habrás, San Antonio, Hueso de Vaca, Canuto, La Juanita, para este proyecto de restauración forestal se les dio a los beneficiarios plantas de la zona que están en procesos de extinción: Guayacán, Laurel, Moral fino, Roble, Fernán Sánchez, Caoba, Guachapelí, Cacao, Cítricos, Guabos, Fruta del pan.

El objetivo del proyecto es reducir el impacto ambiental causado por la mala práctica agrícola y conservar las especies nativas tanto de flora y fauna.

### COMPONENTE SOCIO CULTURAL

**¿De qué forma se beneficia la ciudadanía con la inversión hecha con la ASOTEXCANUTO?**

3. El proyecto "Hilos de Progreso" es, en esencia, es un proyecto productivo, aunque su clasificación responda a un mandato social. Aquí está el punto clave de la asignación presupuestaria. El proyecto con la asociación "Cosiendo mi Futuro", por un monto de \$22,902.20, tiene como objetivo final el impulso económico y la generación de ingresos para mujeres de grupos de atención prioritaria. Es, sin duda, una iniciativa productiva. Sin embargo, una de las competencias más importantes que nos asigna la Constitución y el Código Orgánico de Organización Territorial (COOTAD) es la de velar por los grupos de atención prioritaria. Al ser un proyecto destinado a mujeres, muchas de ellas jefas de hogar, se lo clasifica dentro del componente "socio-cultural" para visibilizar y cumplir con este mandato legal.

### COMPONENTE ASENTAMIENTO HUMANO

**¿Qué tipo de trabajo a efectuado la maquinaria y en donde, para justificar el gasto de mantenimiento correctivo y de combustible?**

La maquinaria del gad parroquial atendió en el 2024 a 20 comunidades rurales, mejorando los pasos en los ríos, aperturando vías y apoyó en 13 limpiezas del casco urbano



- 1.- Se colocó material de la cantera de Bejuquillo en el sector de la Juanita y de la calle Pichincha a la altura del Semáforo.
- 2.- Con la retroexcavadora del GAD Parroquial Canuto, se colocó material de mejoramiento gestionado ante el Gobierno Provincial para la comunidad Hueso de Vaca.
- 3.- La retroexcavadora del GAD Parroquial de Canuto realizó limpieza de la vía Río Grande sector La Juanita.
- 4.- Con la retroexcavadora del GAD Parroquial Canuto, se procedió a realizar la limpieza de una zanja que existe en la comunidad de San Antonio alrededor de la capilla.
- 5.- En la comunidad Hueso de Vaca se realizó limpieza de alcantarilla que se encontraba tapada, se utilizó la retroexcavadora y la Volqueta del GAD.
- 6.- GAD Parroquial Canuto, trabajando. En la vía La Poza-Buenaventura se procedió a colocar material del río en el lugar donde se había producido un daño profundo en el sector.
- 7.- Se realizó limpieza de cunetas y de ciertas áreas que por las fuertes lluvias habían colapsado en la comunidad de La Piñuela, trabajo realizado con la retroexcavadora del GAD.
- 8.- En la comunidad La Mocora con la retroexcavadora del GAD Parroquial Canuto, una excavadora del GAD Provincial de Manabí y el apoyo de una volqueta del GAD Municipal de Chone.
- 9.- Se coloca material de mejoramiento en la calle Pichincha con la retroexcavadora del GADP Canuto y con el equipo de afirmado del GPM que se encuentra trabajando en la vía Canuto-Chorrera.
- 10.- Con la retroexcavadora del Gad Canuto se procedió a realizar la limpieza de las calles que serán intervenidas con material de mejoramiento bajo Convenio tripartito.
- 11.- Se habilitó la vía de la comunidad La Mocora con maquinarias del GADM Chone y la retroexcavadora del GADP Canuto
- 12.- Se continúa trabajando con la retroexcavadora del GAD Parroquial Canuto arreglando las vías rurales, comunidad Culantrillo.
- 13.- Se continúa avanzando con el trabajo programado por la Presidente Rommy Cueva Doumet con la retroexcavadora del GAD Parroquial Canuto en el arreglo de las vías rurales. Vía Culantrillo - Las Cruces.
- 14.- Rommy Cueva Doumet junto al Ing. David Saldarriaga, Presidente y Vicepresidente del GADP Canuto respectivamente, verifican el trabajo realizado por la retroexcavadora del GADP Canuto en la comunidad de Pichilingo n la limpieza y rehabilitación de la vía
- 15.- La Presidente del GAD Parroquial Canuto Rommy Cueva Doumet, envió la retroexcavadora del GAD Parroquial, para que realice la limpieza de cunetas y de la vía Las Cruces – Guional.



16.- Con la retroexcavadora del GAD Parroquial Canuto se retiró material de escombros de la U.E. “Luis Cordero Crespo”

17.- e realizaron trabajos de limpieza con los obreros del GADM Chone, obreros del GADP Canuto y la retroexcavadora del GADP Canuto en el área del Mercado en La Ciudadela Roldos.

18.- El viernes 07 de Junio 2024, Personal del GAD parroquial Canuto colaboró en la minga realizada en el Dispensario Médico del Seguro Social Campesino de la comunidad La Piñuela.

19.- Personal obrero del GADP Canuto y de Participación Ciudadana del GADM Chone realizaron limpieza de sedimentos de las calles Sucre, Tarqui, Ayacucho y pintaron los bordillos de esas calle.

20.- La retroexcavadora del GAD Parroquial Canuto realizó trabajos de aperturas de vias y varios ramales en la comunidad de Tranquipiedra, en los sectores de Tutumbe y San Pedro de Tranquipiedra, se habilitaron también unos pases del río en esa zona.

## COMPONENTE ECONOMICO PRODUCTIVO.

**¿Por qué no se consideró hacer una inversión más elevada en el eje económico Productivo; versus la inversión realizado en el eje Socio Cultural?**

a pregunta sobre por qué se invirtió la cifra de \$1,200 en el componente productivo frente a los \$61,970 del componente sociocultural es fundamental y merece una explicación detallada. La respuesta se basa en tres realidades de nuestra gestión: la naturaleza de nuestros recursos, la estrategia de articulación y la priorización que nos exige la ley.

Permítanme exponerlo en tres aseveraciones claras:

1. Los recursos limitados del GAD Parroquial nos obligan a ser estratégicos y priorizar. Como ustedes saben, el presupuesto de un gobierno parroquial es limitado y debe atender múltiples necesidades en vialidad, saneamiento, cultura, deporte y, por supuesto, producción. Con los recursos que manejamos directamente, no fue posible asignar un monto mayor a otros proyectos productivos además del ya mencionado. Nuestra responsabilidad es administrar estos fondos con la máxima eficiencia, asegurando que cada dólar invertido genere el mayor impacto posible, y en este período, la mayor parte de la inversión directa se concentró en áreas de alta demanda social y cultural.

2. Estamos gestionando activamente la firma de convenios para proyectos productivos con otros niveles de gobierno. Reconocemos que el desarrollo productivo es el motor de nuestra economía local. Por ello, y entendiendo nuestras limitaciones presupuestarias, una de nuestras competencias y labores principales es la de articular y gestionar recursos externos. Actualmente, nos encontramos en mesas de trabajo con el GAD Cantonal y el GAD Provincial para asegurar el financiamiento de proyectos de mayor envergadura en el ámbito productivo, como apoyo a la agricultura, fomento al turismo y capacitación técnica.



No hemos estado inactivos; al contrario, estamos buscando activamente apalancar fondos que multipliquen nuestra capacidad de inversión en esta área vital.

3. El proyecto "Hilos de Progreso" es, en esencia, un proyecto productivo, aunque su clasificación responda a un mandato social. Aquí está el punto clave de la asignación presupuestaria. El proyecto con la asociación "Cosiendo mi Futuro", por un monto de \$22,902.20, tiene como objetivo final el impulso económico y la generación de ingresos para mujeres de grupos de atención prioritaria. Es, sin duda, una iniciativa productiva. Sin embargo, una de las competencias más importantes que nos asigna la Constitución y el

Código Orgánico de Organización Territorial (COOTAD) es la de velar por los grupos de atención prioritaria. Al ser un proyecto destinado a mujeres, muchas de ellas jefas de hogar, se lo clasifica dentro del componente "socio-cultural" para visibilizar y cumplir con este mandato legal.



Si re-clasificáramos este proyecto bajo un lente estrictamente productivo, la inversión real en este componente no sería de \$1,200. La cifra correcta sería la suma del proyecto "Hilos de Progreso" más la inversión inicial. Es decir:

$\$22,902.20$  (Hilos de Progreso) +  $\$1,200.00$  (Otros) =  $\$24,102.20$

Como pueden ver, la inversión en el fomento de actividades que generan economía y empleo en la parroquia ha sido considerable. La decisión de asignarlo al componente sociocultural responde a un criterio técnico y legal de priorización, pero su impacto es directamente productivo.

Nuestra gestión busca un equilibrio: atendemos las necesidades inmediatas con nuestros limitados recursos, cumplimos con la obligación legal de proteger y potenciar a nuestros grupos prioritarios a través de proyectos productivos como "Hilos de Progreso", y trabajamos incansablemente en la gestión de mayores fondos para el desarrollo económico de toda la comunidad.

Canuto, lunes 9 de junio del 2025

Elaborado por:	 Mariene Santana Bravo TESORERA GAD CANUTO	Revisado Por:	 Rommy Cuéva Doumet PRESIDENTE GADP CANUTO
----------------	---	---------------	---